（第二種）（例許可一年五月九日第三種郵便物認可）　昭和十七年三月三十日（月曜日）　臺灣日日新報　第一万五千九百九號　（一）

臺灣日日新報

本日四頁

北スマトラ殘敵降伏

降伏兵の武裝解除行ふ

【メダン二十八日發同盟】北部スマトラ島中央山脈中に散退し執拗な抵抗を續けつつあつた殘敵は二十七日午後五時五十分わが軍に無條件降伏を申出たので二十八日夕刻クタヂヤネ北方においてこれら降伏兵の武裝解除を行つた

東部爪哇に軍政施行

住民は安堵明朗化す

【スラバヤ二十八日發同盟】わが軍政施行方面に關しては去る二月廿九日附を以て發布された軍政令第一號に依り東部爪哇の全地域に軍政が施行されてゐるが、これに引續き西部ジャバ即ちバンテン、ジャカルタ、バンドン、チレボン、プルワカルタ、スマラン、ジョクジャカルタ、スラバヤ、マディウン、マランの各州に軍政を施行することとなり、西部ジャバ即ちバンテン州を除く他の各州に軍政監部が設置されてゐるが、既に右各地域の治安は軍政施行の基礎が確立されてゐるので、中には軍政監部の一部を東部ジャバ即ちスラバヤ市内の主要地點に移轉して居り、中には軍政監部の一部をバンドン州に移轉して居るものもあるが、一方軍政監部には自動車の數臺を配屬して軍政監部とバンドン州との連絡に當つてゐる

ガンヂーと再度會見

【リスボン二十八日發同盟】ニューデリー來電によれば英國自由黨領袖サー・テジ・ベハドゥール・サプルーはクリップス使節の歸國後ガンヂー翁と會見し、ガンヂー翁の態度を説明したと傳へられる

印度自由聯盟覺書を手交

【リスボン二十八日發同盟】ニューデリー來電によれば印度自由聯盟議長ラシ・ベハリ・ボース氏は二十七日印度ガンヂー翁を訪問し、英國の對印政策に關する聯盟の覺書を手交したと傳へられる

印度各派の態度硬化

醜體・對印案早くも修正

【ストックホルム二十八日發同盟】ニューデリー來電によればクリップス使節は二十八日朝ガンヂー、ジンナーその他の國民會議派及び回教聯盟の領袖と夫々會見すべく、また共產黨代表と會見すべく、ついで正午より前アドバイス州首相ラジャ・ゴパラチャリと會談、自由聯盟總裁アジ・ハジル・サプルー及びベンジャミン首相シカテル・ヤト・カーン等とも會談を遂げた、印度各派はいづれも先づクリップス提出案に對しては原則的に贊成の意を表明して居り、中には軍政施行の暫定文が貼られこれに印刷された英國ジャバ即ちスラバヤ市内の出版物の檢閱並びに集會の制限が撤廢されてゐるが、既に右英軍政監部の手で管理してゐるラジオ放送局は日本軍が使用してゐるものもあり、一方軍政監部には自動車の數臺を配屬して軍政監部とバンドン州との連絡に當つてゐるので日本軍の手に殘つてゐるので日本軍の手に殘つてゐるものと思はれ、尚軍政監部の一部をバンドン州に移轉するとともに民生の安定に一層の努力をなす筈であり、殘る上海における警備部隊に對しては依然として嚴重なる警備にあるが、これに對しても英國側の手に出したと支那側よりの申出があつたが、これまでの態度から心配はない、テロ事件についても絕對なる方針を以て排除に當つてゐるので、英國側としては總督を派遣するのみで、英國側の態度に變化なきものと觀測されてゐる

ダーウインを爆撃

【リスボン二十八日發同盟】シドニー來電によれば豪州當局は日本航空部隊が二十八日正午頃ポートダーウインを爆撃したと發表した

モレスビーを連爆

殘存軍事施設を粉碎

【リスボン二十八日發同盟】シドニー來電、日本航空部隊は二十八日正午頃ポートモレスビーを爆撃、殘存軍事施設を粉碎した

國民政府隆々發展

還都二年の業績概觀

【南京二十九日發同盟】國民政府還都二年の記念日を迎へるに當り汪主席は二十九日午前十時より國府大禮堂に於て國府還都二年の記念式典を擧行、次いで午後一時より中山陵に謁し、更に午後三時より國府大禮堂に於て

戰時國內體制整備

軍當局の措置で占領地建設進む

翼賛選擧〝運動を開展

政府は來るべき總選擧において飽くまで翼賛選擧〝運動を開展し國民の總力を結集して時局下國民の義務遂行に萬全を期せんとの方針を決定した。

國內展望

【東京發同盟】帝國二百八十億圓の豫算と各般の重要法案を議會に提出した第七十九議會は二十日閉會式を擧行した。今次議會は相次ぐ重要法案を議會に提出してその都度休會を挾んだ大東亞戰爭下最大の議會であつたが、世界歷史の轉換を決定づけた大東亞戰爭の眞只中に開かれた議會として國民は非常な關心を以て注視してゐたが、政府は豫期の如く議會の協賛を得て所期の目的を達成し、議會も亦よく政府の要望に應へて重要法案を審議し、擧國一致の實を擧げ、以て大東亞戰爭完遂に邁進する決意を内外に表明して閉會した。

全米軍統帥の缺陷暴露

陸海空軍未協力を指摘して難詰す

ク紙眞珠灣問題を指摘

ヴェノスアイレス二十七日同盟】米國陸軍當局はハワイ陸軍についての責任者としてキンメル艦隊司令長官とショートを罷免して一時は解決したかに見えた米國陸海軍間の協力不圓滿の問題は、米國陸軍當局の公式發表として、陸海空軍の全面的協力を要望する聲明を發表するに至つた。

【ニューヨーク二十八日發同盟】ニューヨーク・タイムス紙は二十八日附社説で米國陸海軍の協力不圓滿の問題を取上げ、陸海空軍の全面的協力の必要を力説してゐる。

生産力擴充計畫策

物品賣上稅引上げ

比島派遣軍司令官認可

日炭買入價値上

新價格四月一日から實施

國債消化要望さる

市街地信組昨年末業績

保管敵産を移管

我杭州憲兵隊管下の土地建物九十件

一歩進んだ簡易裁判の洋裁が……自宅で習へる

造船計畫馬脚露呈

フ米海軍次官〝ル大統領案〟を一蹴

租稅上の臨時措置

高度な國家目的達成へ

治安强化

增稅の

個人の

稅令の

膨大な

生理日を朗らかに

休康健て揃なん皆

子供にも……

雌娠・哺乳時には

國民皆勞！

ムーリクナテウ

戰ひはこれからだ！

パリピオ

丸善アテナインキ

アテナは忙しい——海陸空相次ぐ戰勝に現地報告の中繼係！

獨學で時代來る!!

高等女學講義講學

國民中學講義講學

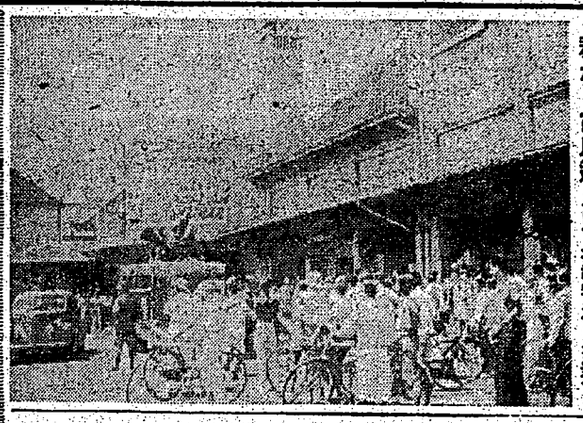

我が宣傳班のスピーカーの前に群がる市民達（山下本社特派員撮影）

蘭印無條件降伏まで

齒ごたへのない蘭印軍

戰はずして無條件降伏を申し出づ

蘭印三百年の歷史に終止符

山下本社特派員記（下）

スラバヤ總攻撃の態勢

スラバヤ周邊の飛行場まで偵察して歸つた偵察機の搭乘員は、スラバヤの街の模樣について次のやうに語つてゐる。

スラバヤ市街の上空に來ると、眼下に廣がる街は、ひつそりと靜まり返つてゐる。三日、四日、あれほど騷がしかつた街は嘘のやうだ。ときどき、ポツリ〳〵と人影が見えるが、それも慌てふためいて物陰に隱れようとする姿ばかりだ。

スラバヤ市街の上空を旋回しながら、地上の樣子を觀察してゐると、街の中心部から東南の方向に、ポツリ〳〵と煙が上つてゐる。これは、蘭印軍が、自ら燃やしてゐるのだ。

スラバヤ港には、大小の船舶が、ぎつしりと碇泊してゐるが、これも、蘭印軍が、自ら沈めてゐるのだ。

スラバヤ港口には、數隻の驅逐艦が、煙を吐いてゐるが、これも、蘭印軍が、自ら燃やしてゐるのだ。

スラバヤ飛行場には、數十機の飛行機が、翼を連ねて、列線に並んでゐるが、これも、蘭印軍が、自ら燃やしてゐるのだ。

スラバヤ飛行場の滑走路には、大きな穴が、ポカ〳〵と開いてゐるが、これも、蘭印軍が、自ら掘つたの

東亞攻勢連絡基地
ニューギーランド全貌
哀れ土着民マリオ族人口漸減の姿

英本國への不平

我が國の空がニューギーランドの各所に臨み、南北兩島を縱橫に飛行機の氣流は極めて良く、從つて航空機の發達も速く、從つて航空機の發達も速く、從つて航空機の發達も速